新民報

經政府指定凡遺失聲紙遺章以及有關法定之聲明以登本報為有效

報費：零售每份四分 訂閱晨晚刊每月一元三角 外埠日本滿洲每月加郵費二角郵票代洋九折

廣告：每行十三字一日一圓 特別廣告二圓加彩另議 長期另優待 本社備有信箱每日租金一角

社址北京石駙馬大街廿一號

電話 代表號碼 西局 四二四 七九〇 二三〇八 直通號碼 編輯局 西二三一八 印書局 西一〇一四 一八九〇 日語學校 西一七二三

締成「日德義大同盟」，增厚「建設新秩序」的能力！完結「日滿華新體制」，充實「協和共榮圈」的精神！

純毛大衣佳品 長毛絨大衣料三十碼 今日推銷每碼特價三十九元 北京總推銷處 王府井大街 世界洋服行 電話五局〇七七六號

寫眞：阿部大使抵西郊飛機場情況

阿部大使昨飛抵北京
視察現地歷訪中日當局
略事勾留即行南旋後再返日

【本報特訊】日本阿部特命全權大使，在南京辦理調整中日國交條約交涉，交涉竣事後，大使仍留南京，以便隨時應合東京方面之情勢，最近大使特實行現地視察，期以所得為今後協助國民政府之資，因於十八日午前十時，偕同青木一男顧問，及谷萩陸軍隨員等，由南京首途，於午后二時十分，翔抵北京西郊飛行場，平田部隊長，及余市長等中日要人，均到場迎迓，大使赴日本大使館少息後，即分訪多田司令長官，森岡興亞院華北連絡部長官，華北政務委員會王委員長，及義大利大使等，午后七時，出席多田司令官宴會，大使在日本大使館對記者團談話如左：此次來北京，並無特別要務惟與多田司令官及王委員長等會晤懇談而已，至余來中國所辦事情，則毫無障碍而得圓滿進展，此乃忻然可為諸君告者也。

【中華社南京十八日電】日本特派駐華全權大使阿部信行大將，近奉日本政府外務省訓令，返國述職，故決於下週內起程歸國，並悉阿部大使自來華到任以來，因公務忙碌，未暇前往華北，爰於十八日上午九時，偕同青木顧問，谷萩大佐，由京乘機飛往北京，訪問華北政務委員會各當局，以資聯歡，預定在北京勾留二數日，約二十一日南返，稍事休息，然後由南京首途返日。

阿部與王委長 昨日相互訪問

【本報特訊】日駐華阿部特使，於昨日（十八日）由南京乘機北上，於下午二時五十分抵北京飛行場，當於五時赴外交大樓訪晤王揖唐委員長後，王氏特於五時半親赴日本大使館趨謁答拜阿部特使云。

日荷代表發共同聲明
就會商進行狀況認為滿意

【中華社巴達維亞十七日電】日荷兩國代表，前曾於避暑地蘇加波米之蘇拉威塔飯店中會見，在小林商相及摩克經濟部長司會下進行會商，於此數次會商與個人的懇談中，討論日荷兩國間之一般關係，並曾論及日德義三國同盟，所予荷印之影響，日荷兩國代表，自十四日至十六日，於蘇加波米續行會商，十六日午後八時，已就會商進行狀況發表共同聲明如左：方代表，已就該點正式開陳意見如左：無論三國同盟條約之存在與否，日本皆衷心希望維持增進日荷間友好關係，相信定能不受三國同盟絲毫影響，日本惟望與鄰接國家共存共榮，而荷印方面亦已諒察此種見解，其他問題中最重要者，即為石油問題，然關於荷印石油之現狀，已由荷印代表與特別出席會談之荷印礦產局長詳細說明，日荷兩國代表，為於最近將來討論此等問題，今後已決定在巴達維亞繼續折衝，又兩國代表，對此次會談得於最有效之氣氛中續行一事，至感欣快云。

蔣政權內部頗感苦悶
緬甸路再開無補事實
張繼不顧危險以和平勸蔣

【中華社香港十七日電】於抗戰作最後掙扎之蔣政權，其實情如何，有最近曾在重慶參預蔣政權機要之某氏（特隱其名）日昨來港，向其親密之某記者，對於蔣政權之掙扎，擬為新都之西昌，天水，及輸血路之現狀，與關聯此事之內部抗爭，並張繼驚嘆之蔣政權臨終之苦悶情形，一一詳述如下：

緬甸交通路 英美兩國，作為牽制日本及德義三國同盟報復策，決再開緬甸交通路，但該交通路根據日英協定，雖在閉鎖中，其實仍有紅十字會藥品，醫療器械等，大批物資輸入，此等物資，由與緬甸及泰伊國境相近之英屬片馬，經過新設之山岳路，而出雲南大理，沿金沙江水路，運往重慶，又將運往華北及西北方面之物資，運往四川省西南要地，蔣政權擬為新都之西昌，最近且以此處為集散物資之最大輸送地點，由陸路送往成都，重慶原為物資輸送據點，因日本空軍接連轟炸已喪失其價格，是以中心已移至西昌，西昌者為英美法列國在西南特殊權益之門戶，英美各國多數武器商人以西昌為中心，大事活躍，蔣政權在此事實上等於首都之西昌，布置所有軍事設施，並設置無線電台各種軍需工場飛行場，目下以該地為中心，徵發昆明，貴陽，重慶，成都各方面十數萬民衆為苦力，趕築一大軍用路網，正在積極努力中，由此言之，為輸送「援蔣物資」而聯繫仰光，老撾，滇緬公路，故昆明之蔣物資，及強化蔣政權與英美之關係上，乃絕對必要也，然蔣政權另有內部致命的難關之存在，因此緬甸交通路再開之結果，蔣政權之對日戰鬥力，將擴大強化，於中日戰鬥之大局，發生激變之事，仍屬絕對不堪可能，同時英美兩國之在華權益，因此而被擁護及強化，大足以想象，在蔣政權內部，表面雖無所表示，而內心作此想者，則無多人，至所謂致命的打擊者，即呼號滇人治滇之雲南主席龍雲，與蔣介石水炭不相容，是已以龍雲依然與蔣互相睥睨也。

雲南省問題 雲南為蔣介石統一獨裁中國之癌，蔣始終志在雲南之中央化，然抗戰四年，實力失墜之蔣政權，若輕於積極謀雲南之中央化，為其周圍情形所不許，孰知蔣介石立場之龍雲，因受和平派與反蔣派之支持，完全把握西南緬甸援蔣交通，中間搾取莫大利益，本年八月上旬，蔣介石以法幣四千萬元，由英美等國，購進大批武器彈藥，在昆明附近某處存儲，因武器庫起火，一夜之間全化烏有，蔣介石原計畫以此武器，編制完備之機械化部隊二師，擬以之由南甯驅逐日本軍，因此次火災，乃全歸幻想，蔣聞訊大為震怒，雖猜疑負責保管責任之龍雲如何如何，然亦無可下手，惟有自呼負負耳，蔣龍關係之惡化，實在第三者預想以上，近已展進至最惡狀態，雖如何調停，亦不能奏效，情形如此，故蔣軍一部，為備日軍進駐安南，已開入雲南，龍雲則認為藉口對日國防，實謀進駐，以監視雲南者，在蔣軍背後，配置多數雲南軍，呈虎視耽耽之勢，龍雲曾豪語謂，對於抗戰雖與蔣政權協力，然蔣介石如利用抗戰而欲染指干涉雲南內政，則斷然不許也。

西北赤色路 在倚賴外力之蔣政權，一面完成緬甸交通路，一面極力於建設赤色交通路，而選為其中點者即為天水，西昌如為英美之外門，天水則為蘇聯之前門，天水有由太原遷往之兵工廠，由武昌，漢陽遷往之兵工廠，製鐵場，紡紗場等，並有汽車裝配工場，火藥製造工場，植物油製造工場等軍需工場均在彼集合，一方在周圍施以防空施設並有飛行場及格納庫之設，由蘇聯輸送之武器全部存儲於此，此外並設強力無線電台佈有通莫斯科，上海，南洋等地之通信網，作為蔣政權之第二重慶，完備種種軍事施設，最近該地之大印刷工場，奉蔣介石之命，無限制印刷十，五十，百，五百之紙幣以充軍餉工銀及購買物資之用，此等紙幣，既出現市面，內地民衆知此項紙幣與政府銀行發行之紙幣全然不同，而拒絕收受，蔣政權之信望愈形失墜，而成市民怨嗟之的，由蘇聯經廸化，蘭州至天水之赤色路線，業於本年八月底完成七百公里之大公路，已總動員民衆男女七萬人，不分晝夜趕辦工程。

內部之鬥爭 蔣介石為完成上述兩輸血路，於英美蘇三國援助之下，繼續抗戰，因之以蔣共二黨為中心之親蘇派與親美派之抗爭，益形深刻化，尤其因日德義三國同盟成立，國際情形激變，政府要人間，對於抗戰前途，頗為懷疑，一般意見認為「三國同盟實使日本把握在東亞之絕對的地位，而英美兩國為謀本國之安全計，僅由於借款與再開緬甸公路，使中國抗戰，藉以牽制日本，利用中國民衆耳，如利用遭遇抗戰以來最大危機之中國民衆及與英美提攜之彌縫策，乃煽動民衆而不能為獲得最後勝利之基本條件也」，此點頗可注目，如張繼其人則不畏反省，據云：孫總理與余奔走革命數十年，已樹立國民黨基礎，誠非易易，現在國民黨日就衰亡，將何以對地下之總理耶，若吾等力量不能貫徹抗戰，為擁護國民黨起見，閣下（指蔣）須考慮和平二字，決意妥善處理之，除此以外，別無救國之道云云，由此觀之，則蔣政權內部之苦悶如何當可知之矣。

德土兩使分訪蘇外長
德蘇關係與土動向皆可注目

【中華社莫斯科十七日電】現在德蘇關係，方以巴爾幹情勢之發展，及三國同盟之成立而可望有新開展，德國駐蘇大使蕭林堡氏，適於十七日赴克列木林宮訪問莫洛托夫外務人民委員，有重要會談，而土耳其駐蘇大使阿庫台氏，亦有於十五日與莫洛托夫委員會談之說，按蕭林堡大使係於最近由柏林回任莫斯科，其與莫洛托夫會見，料係開始調整德蘇關係之交涉，此與土耳其之動向，同為國際上可注目之事件云。

美徵陸軍六十萬
增加機械化兵兩師團

【中華社華盛頓十七日電】美國徵兵登錄，於十六日晚竣事，美國今後即着手確立此劃期的國民兵制度，史汀生陸軍長官，於十七日發表，謂自十一月十六日起，至明年三月五日止，由此項登錄人名中徵集六十萬人，並謂同時將現在兩個裝甲機械化師團，增加為四個師團云。

「偽府反共主和派積極反戰
不信賴美國更反對共產黨
桂省偽軍反戰竟燒燬軍械儲藏庫

【中華社香港十六日電】據確訊，褚輔成，張君勱，左舜生，孔庚等散在昆明及成都之反共主和派參政員，對重慶當局倚賴歐美之繼續抗戰，表示反對，而主張如下：

一，美國之對華援助，由該國政治及國際情勢而左右者居多，如對將來作過大評價，極為危險。

二，關於隨國際情形激變之中國共產黨今後動向，極須警戒。

三，而就中國國內而言，因既往三年間繼續抗戰，致全面的發生民生疲弊，其疲弊最近更加速變化，因此有將目下改組中之國民參政會提前，開會而講對外問題轉換策之必要。

國府部內穩健派，對此項主張亦有贊成者，其開展頗可注目也。

【中華社消息】廣州電訊，廣西桂林，桂平，蒼梧等縣偽軍，因偽當局積壓欠餉將及一年，各地士兵窮困已到鞋破襪穿的境地，故最近反戰情緒日益激烈，前日蒼梧偽軍軍械儲藏庫，被偽軍反戰份子，於半夜間放火焚燒，一時烈焰沖天，彈藥爆炸，聲震數十里，被燒民房約百餘間，損失甚大，因事前極端秘密，無法挽救，更有一部份兵匪趁火打刼，以致搶掠之事，到處皆是，人民深受痛苦，怨恨已達極點云。

日機聯翼炸重慶昆明
果成使命皆安然歸還

【中華社〇〇十八日電】日本華中艦隊報道部〇〇基地十七日發表：海軍航空部隊精鋭，由山形部隊長指揮於十六日午前二時，利用明月實行第四十三次空襲重慶於燈火管制之市外各地區，冒探照燈及防禦炮火而行爆擊，人心大為動搖，全機安然歸還原地。

【中華社〇〇基地十八日電】日本華南艦隊報道部十七日發表如下：海軍航空部隊，於十七日繼續空襲昆明，郊外軍事工場成粉齏，並起大火，一部更爆炸市內軍事設施，與以甚大之損害，是日昆明附近密雲四佈，日軍利用晴時，以奇襲向敵戰鬥機挑戰。

【中華社〇〇十八日電】日本華南海軍航空部隊精鋭，於十日颱風停止之十七日，鵬翼相屬，實行進駐法印以來之第三次爆擊昆明，昆明上空，敵戰鬥機數架，全無戰意，忽而逃走，日機悠然以巨彈投於昆明西三十公里之飛行機工場，全場起火，另一隊對昆明市內敵軍事設施，加以猛炸，與以極大損害。

浙東偽軍混亂

【中華社〇〇基地十八日電】日軍市川部隊，於渡過富春江後，復沿河岸進攻，十六日早，攻略蕭山南十四公里之敵人據點之臨浦鎮，繼更向〇〇進攻，浙江省東部敵人兵團，混亂已達極點。

美殊關心遠東問題
華盛頓外交界頗為活躍
駐美英使返國報告現狀

【中華社華盛頓十七日電】緬甸交通路再開當前，華盛頓外交界亦復活潑化，十六日午前凱西澳公使訪問羅斯福大總統赫爾國務卿，午後羅斯福大總統，與史汀生諾克斯陸海軍兩部長，及赫爾國務卿等舉行協議，頗為忙碌，一般觀察凱公使與美國首腦會談，係繼續從來會談，在以牽制日本為目的之遠東防衛問題，該公使會談會，對記者團之質問，概不談其內容，對于是討論新加坡問題之質問，則答稱，以不言及此等問題為宜，要之，會談已及澳洲所關心之一切問題。

【中華社華盛頓十六日電】英洛西安駐美大使，已於十五日乘克利巴號機歸國，然綜合當地消息靈通者見解，該大使歸國目的之一，蓋在將美國對日本參加德義軸心，與大西洋英美共同防衛策之當否，最近遠東情勢進展之見解等，向邱吉爾首相作個人的報告，據觀其報告事項，大要如左：

一，美國進行以完全經濟制裁對抗日本壓力之準備，若此種手段誘發戰爭時，美國無論如何，皆將與英國非正式的結成防禦協定，美艦或將立即進抵新加坡軍港，以為根據地而使用之。

一，然美國方面，現正努力避免與日本構成事件，最低限度亦欲使大西洋戰亂之勃發延期而慎重活動。

一，美國國防計劃，漸次進展。

英美兩國政府目前緊急問題之一，似即在於日本頃復呈示南進氣勢，若威脅遠東之英美兩國大據點新加坡地位時，兩國政府將採取如何對策乎。

英調查日郵船

【中華社紐約十九日電】日本郵船達邦丸，於本月十日由里斯本放洋赴紐約，十七日早八時抵百爾慕他島之哈米同港，該艦與日前箱根，宮崎兩船相同，亦經英國官憲加以調查云。

慶祝日本紀元盛典
國府代表召集會議

【中華社南京十七日電】農礦部長趙毓松於十七日下午三時，以慶祝日本紀元二千六百年代表國長名義，召集代表團全體，假該部會議廳，舉行會議，到代表吳凱聲及蔡培，陳濟成，楊壽楣等六十餘人，首由趙團長報告出席團員名單，及赴日意義，繼即商討赴日旅費及服裝費由國長商請財部提前撥發，末並討論各項赴日準備事宜，並決定各組幹事職務，啓程期約在本月下旬。

慶祝日本「翼贊會成立」

新民會中央總會宣傳科長闞家統

【本報特訊】新民會中央總會宣傳科長闞家統於昨日午後七時假北京廣播電台講演，題為：「慶祝日本翼贊大會成立」茲錄講詞全文如次：

本月十二日為友邦日本大政翼贊會成立之期，彼邦朝野為慶祝大會成立起見，舉國興奮，舉起慶賀，即在我國之友邦居留民，亦先後舉行大規模之慶祝集會，對此劃時代之創舉，表示竭盡忠誠的擁護，其熱烈景況，實為吾人所極端欽偏不止者。

今日中日兩大民族，正在從事建設東亞新秩序之偉業，同時友邦日本，亦正舉其全力，幫助吾人完成此偉大責任，是友邦與吾人為建設東亞新秩序而共同努力，誼屬同道，情如手足，友邦今逢此盛典，舉國狂歡，吾人自亦衷心表示無限歡欣，無限慶祝。

那麼，日本今次成立大政翼贊會，有什麼意義？該會本身是怎麼一種組織？組織後，有什麼影響？我想還許有人尚未十分清楚，今願在廣播電台上，借機會向大家說一說，一則表示吾人對友邦翼贊大會成立之慶祝，一則使國人知今後吾人對此新體制產生後之東亞大局，應負若何之責任。

今日之世界，無論是從那一方面去觀察，都已非二十年前之情形可比，舉凡政治，經濟，社會，教育，幾全部因時代之推進而改觀，吾人如仍信過去一切舊的政治經濟社會教育組織，能運用而應付今日此空前轉變之時代，那不但有如做夢，而且也顯得昏憒，今次在國際方面，日德義三國之軸心同盟，在東亞方面，日本有新體制之產生，可說完全是劃時代的創舉，前者為建設世界新秩序之序幕，後者為建設東亞新秩序之開端，其重要性實不容吾人所忽視。友邦日本大家都知道是實力雄厚，一切政治經濟軍事文化都能站在時代的尖端，隨着進展的，他不但是東亞惟一的安定勢力，也是建設世界新秩序和促進世界和平的有力份子，為東亞的安定及人類的幸福，當此世界的空前轉變期當然他要擔負很重的責任，這是毫無疑問的，今次翼贊大會之成立，即本此種信念，決意展開以國內新體制為目標之大政翼贊運動，就是合一億國民，戮力同心，以天皇為中心盡臣民翼贊之道在最高方針指導之下，整齊步伐而向前邁進，這樣當然是實現了舉國一致並且可以促成強固的力量放棄政治經濟文化諸方面之自由主義舊習，而完成一億一心之協力體制，此舉在日本不但為一劃時代之大事，即在東亞，在世界，亦為一新的偉大力量之產生。足可以盡到其國內國外的應負的責任而貢獻於人類的和平。

中日事變，迄今已逾三年，在物質上，雖是使國家人民遭受了莫大的損傷與痛苦，但是在精神上我們已覺悟歐美促成鷸蚌相爭的局面以遂其侵略搾取的野心，另一方面因為經此一度破壞，一切舊的政治經濟文化俱被整個的推翻，使得建設新的社會新的中國，建設新東亞的生機，而開始更生的機運，無疑的這在國民精神上，新中國的復興上，東亞的和平上是有着莫大的裨益的。

所以說友邦日本此次成立大政翼贊會，其意義非常深遠，而偉大其啓示於吾人的，我認為有下述數點：

第一：打破民主主義的迷夢，我們東方民族，在過去數十年來，因歐美勢力之侵入，放棄了自有的精神文化，採取了歐美的皮毛，徒事模仿，一般人惑於個人主義之歐美物質文化，乃至政府方面，亦事事依靠歐美，欲利用其力，以阻止東亞民族發展之生機，同時把自己亦淪為歐美之殖民地，結果引起今次中日間之大不幸，友邦日本醒悟較早他為奠定東亞和平起見，認為非將歐美在亞之舊勢力，不平等的壓迫殖民地的思想一舉而清算之，其新體制之產生，不但為改革日本國家之一切舊勢力，且進一步而欲豎立一建設新秩序之體制，在東亞為吾亞洲諸民族之指針，在國際間，為促進世界新秩序之生力軍，此應為吾人慶賀者一。

第二：詔示吾人以建設新中國之模範，我們中國人民，號稱四萬萬，比起世界任何國家，都居首位，然而國土雖廣人民雖衆，惜乎受到歐美個人主義的影響而勢成一片散沙，回想我國在最近五十年來，所謂國體更新，所謂政治改革，何止數十次，然而每改一次，國勢不惟不能加強，且逐形低落，人民不見得福，且受許多痛苦，尋至朝三暮四，變演至今，乃有今日容共，明日反共之政府，乃有今日舉國蜩螗之大難，再觀日本，自明治維新以來，國體更新，連此才不過二次，然每一次更新即有一次代價，即有一次收穫，全國民衆，一億一心，同心同德，第一次之明治維新，使日本有今日之強盛，那今次昭和新政體改革，又以為建設東亞新秩序之開始，與建設世界新秩序之開端，此又為吾人所應反省者一。

第三：建設世界新秩序：近衛首相在翼贊大會成立之日曾謂今日世界正值打破舊殼而建設新秩序之空前轉換期，吾外為應付此巨大時代起見，應竭全力以完成高度國防國家，在經濟政治文化諸方面拋棄一切舊習，以整備一億一心之協力體制，然後始能使國家機構之各部面，均行使有機的圓滑的回轉，吾人對近衛首相之此種偉大抱負，非常同情，蓋東亞民族更生之機，久為歐美舊勢力所阻止，從未得能充分發揮，今次中日事變，日本業以最大之決心與毅力，脫中國於歐美勢力之掌制，使復得到新生的機會，今復乘歐陸大亂之際，再進一步，加強國內體制，以其用之，於東亞之俠義精神，更擴展的普及於全世界，使世界新秩序之建設，先由吾東亞放一異彩，是不特日本之幸，亦吾東亞民族之幸也。

第四：慶祝大政翼贊大會，要加強吾人反共的決心，我們知道日本之成立翼贊大會，是為翼贊新體制運動之實踐，而新體制之創立，即為建設東亞新秩序，謀世界和平，可是今日阻止吾人建設東亞新秩序，並擾動世界大亂的：除了行將沒落的歐美民主主義集團勢力外，還有赤化東亞的共產黨，此乃任何人所能見到者，即今日中日事變迄未能結束，亦由共產黨在中策動耳。過去的日本，固已為剷除共產黨而下決心，那今次新體制之成立，更當加緊反共之信念，此為吾人所應慶祝者又一也。

最後，吾人又有欲言者，即新民會為建設新中國的一個民衆組織，其目的在求中國之更生，在謀東亞新秩序建設之完成，年來由各部門共同努力奮鬥之下，根據除舊佈新取長補短的精神而欲造成合理的社會，合理的國家，我們的目標是反共和平建國是舉國一致來建樹的，惟任重道遠，有待於全國國民之努力，和友邦的提攜支援，今日本近衛首相以大政翼贊大會之根本精神，歸納於一句話，即「各精所事以奉公而上報」可以說是與我新民會的精神一致的，我們不但要竭誠慶賀，更願與友邦日本團結提攜向東亞和平人類幸福的大目標而奮鬥邁進，這可以說是慶賀友邦日本大政翼贊會的本旨。

新民聲

官民協平糧價

近數日來，京市糧價，突由風平浪靜，久呈穩定之狀態中，發生波動，日漸騰升，致市民驚愕，疑慮叢生！稍有餘資，即以傾囊購糧為是，夫石斗之儲，備食口之需，固非囤積可比，意在少受狂漲後之損失耳，在治理個人經濟之方法上言，未雨綢繆，原未可厚非也。

殊不知，一人為之，十人效之，百千人隨之，京市居民，近百萬戶，如一日間，每戶多買糧二斤，數本至微，但合計之，則已顯然日增一二百萬斤，何況買入實數，尚不止此，斯適以助長奸商漲價居奇之氣焰，而益肆其乘機活躍之蠢動！成吾人「自貽伊戚」之局面矣！

查京市糧食，存底本相當豐富，而京津附近各省縣境內，本年秋收亦至佳，加以南來運輸亦暢！原絕無恐慌之機兆，徒因投機奸人市儈，靜極思動，而又神經過敏，謂今後美粉輸入，行將阻塞，糧況或生變化，乃施行卞實吸收，以掀動此次之漲風，既有市儈之大風，興風于前，復有市民之小積，助浪于後，欲糧價之能平抑！是烏可得者？

今官方已決定用極嚴厲之手段，緝懲大量囤積者！並以種種方策，力謀平抑，還望我輩市民，洞悉奸商市儈之詭謀，鎮靜自處，勿使奸儈以小積為務，並將確實囤積奸僧，舉發于關係當局，庶平抑糧價，得收指臂之效焉。

東亞海運 出帆廣告
東亞海運株式會社天津支店 大阪海上代理店
電話 [illegible]
夜間休日用 支店長宅 松尾次長宅 野口主任宅 船客代理店 塘沽事務所 北京事務所 [illegible]
切符發賣所 天津觀光局 山下洋行 平林吳服店 北京觀光局
門司神戶大阪行
長江丸 本船十四日後一時塘沽開 十月十四日開
筑前丸 本船十六日後三時塘沽開 十月十七日到
長安丸 本船十九日後三時塘沽開 十月十九日開
北嶺丸 本船廿一日後四時塘沽開 十月廿一日開
門司神戶大阪行 青島開 ばいかる丸 泰山丸 日光丸 十月十六日 十月十九日 十月廿二日
芝罘青島上海行 ×海平號 華山丸 ×海通號 十月十四日出帆 十月十九日結關 十月十六日出帆 十月廿一日結關
天津南支線 ×安興號 ×衡山丸 十月十七日出帆 十月廿一日結關
×印係不搭載乘客

國際運輸株式會社 天津支店 天津特二區大經路 區代表 [illegible]
海運係 輸入係 運輸係 勞務係 陸運係 [illegible]
天津站荷扱所 北站荷扱所 日界荷扱所 西站荷扱所 [illegible]

川崎汽船 紐育行 宏川丸 十月二十八日正後（處女航海）
山下汽船 中南米西岸線 神戶發 十一月五日
諾威丸 晚香坡沙市線 神戶發 十一月十四日 玖馬丸（遠洋課）
山下汽船 桑港羅府線 山浦丸 沙洲丸 神戶發 十月十六日
阿波共同 西鮮大連經由天津線 設有客室搭載乘客 購買船票者請到海運係（電話二局三一六六）
再天氣及其他關係時有變更之事請乘客預先向敝係詢問為荷
仁川大連—天津線 十月四日着
南浦線 京津丸 南浦丸 十月十一日
第三壽丸 天津線 十月二日
三共海運 天津着 木曾丸 隅田丸 天龍川丸 十月十五 十月二十

大北窯業公司
華北唯一磚瓦出產地
設備完全 品質優良 存貨豐富 電話要貨 迅速送達
地址東四南大街一三三五號 電話東局五二七一 一二〇六號

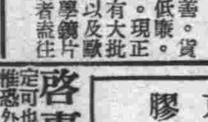

好消息
本市西單北大街路東明明眼鏡公司。向抱薄利推銷主義。規模宏大。設備完善。貨品齊全。定價低廉。久為各界公認。現正秋季減價。到有大批國產茶晶水晶以及歐美上等配光科學鏡片欲購適宜眼鏡者盍往一試云

本報三河縣分社緊要啓事
查本分社報差王瑞峯於九月二十一日外出送報一去未返並乘用本分社所有之自行車兼攜有兩區報費收據二冊及報款計值國幣三百餘元該報差顯有拐逃嫌疑除開具年貌函請各地方機關一體查緝外特此登報聲明上項收據無論落於何人之手概作廢紙此啓
十月十五日

募集司法職員養成所學生
依照左開條件募集司法職員養成所學生
一，年齡 二十歲以上四十歲未滿之男子
一，學力 專門學校以上修得法律學且有畢業證書者
一，募集人員 若干名
一，報名日期 至十月二十三日止
一，報名手續 志願書一份履歷書及二寸半身像片各兩份並畢業證書或畢業證明書向蒙古聯合自治政府司法部庶務科提出之
一，考試科目 民事法（實體法及訴訟法）刑事法（實體法及訴訟法）論文，
一，考試日期 1，筆記考試十月二十五日午前十時 2，口述考試十一月五日午前十時（但限於筆記考試及格者）
一，考試地點 張家口市大境門外蒙疆學院
一，養成期間 六個月間（預定自本年十一月十日至明年四月末日）
一，養成中之待遇 每月支給四十圓備有宿舍
一，養成修了後之待遇 經考試後任為承審員將來並有任用為司法官之希望
蒙古聯合自治政府司法部

謹啓
本校友總會於左記日期舉行第二次大會尚希校友諸公屆時出席並請於本月廿三日以前通知本事務所為禱
一，日期：十月廿五日午後二時
二，場所：頤和園飯店（王府井）
三，會費五元
北京明治大學校友會支部 交民巷西口瑞金大樓三木法律事務所電東三二二二 長清水孫秉通訊處

永利曹達灰苛性曹達
十月份公定價格表

曹達灰單價表

站名	公定價格 噸當	公定價格 八〇瓩
京山線 [illegible]	[illegible]	[illegible]
津浦線 [illegible]	[illegible]	[illegible]
京漢線 [illegible]	[illegible]	[illegible]
隴海線 [illegible]	[illegible]	[illegible]
膠濟線 [illegible]	[illegible]	[illegible]
同蒲線 [illegible]	[illegible]	[illegible]
京包線 [illegible]	[illegible]	[illegible]
道清線 [illegible]	[illegible]	[illegible]

苛性曹達單價表

站名	公定價格 噸當	公定價格 三〇〇瓩
京山線 [illegible]	[illegible]	[illegible]
京漢線 [illegible]	[illegible]	[illegible]
膠濟線 [illegible]	[illegible]	[illegible]

啓事
華北鹽業股份有限公司指定七處為永利純碱及燒碱分銷家專以銷售用戶為原則須按公定價目出售不准任意高價銷售各用戶無論需用多少均可直接向各該分銷處購定可也但只限於實需之數目為度惟恐外間未明真象故特登報聲明以便周知
華北鹽業股份有限公司包銷處
註 運送費另有貨率承詢即奉上項價格諸祈 察照為荷
民國二十九年十月十日
華北鹽業股份有限公司指定包銷處
三井物產天津支店
三菱商事天津支店
利興商行
泰信洋行
大阪合同天津支店
北澤商店天津支店
新華公司
（順序不定）

北京日居留民團 昨舉行招魂祭典

【北京】北京日本居留民團，於昨靖國神社臨時大祭之十八日，假北京日本大使館，由北京招魂社，舉開招魂祭典。祭壇排列有華北最高指揮官及各方官民所獻之花環。當時於官民各代表，遺族，及一般日人多數參加之下，而行始祭，修祓等儀式過後，全體遙向帝國之上空靖國神社遙拜，默禱殉國英靈之冥福，直迄十時三十分，始於民團參事會副會長誦致辭之下，而終結此神聖莊嚴之祭會云。

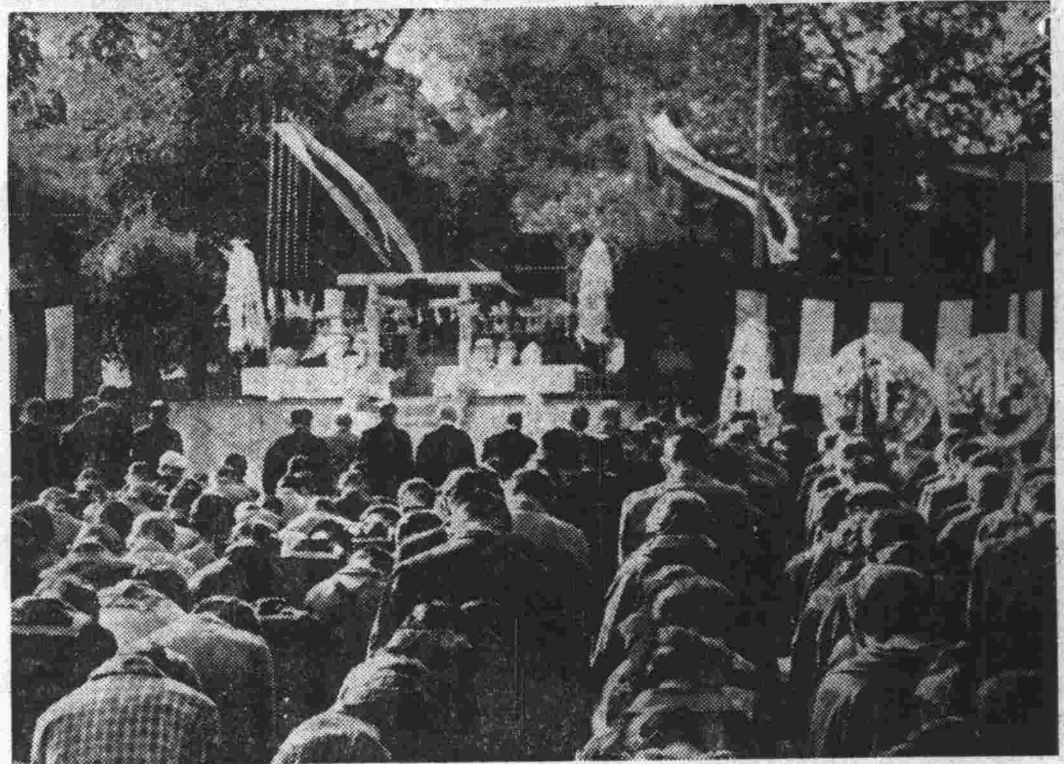

（攝影說明）日本居留民團，昨在日本大使館，舉行招魂祭典。

華北體育大會 聘定準備委員

【北京】為紀念華北體協會之成立，華北各省市之體育共進，新民體協會乃決定於十一月十日，在北京先農壇市立公共體育場，召集京，津，青，三特別市，暨，冀，魯，豫，晉，保定，石門，等各省市單位舉辦華北體育大會，是訊業首誌本報，現新民體協會關於該準備委員會之役員，根據十四日首次籌委會之議決案，業已聘妥全市體育界名流擔任，並定本月二十二日午後三時，（新）在新民會會議室召開第二次籌委會議，通知函暨聘函業於昨（十八）日發出云茲將大會準備委員會所聘全部役員及大會役員聘函，第二次籌委會通知函，分別列後：

聘函通知函

逕啟者 本會為舉行華北民衆體育大會起見，特定於本月二十二日午後新三時，假本會會議室，召開第二次準備委員會會議，屆期務希擬允出席是幸，並經第一次準備委員會會通過，謹聘先生擔任如「準備役員表」所定職務，幸勿見卻是荷，此致○○○先生，華北新民體育協會。

準備委員會

（總務股）安田光昭（一）設施係，焦嘉誥（主任），張立三，戴穎，劉炳章，（二）庶務會計係，奈良岡良二（主任），林朝權，木村靜雄，張立三，劉炳章，（三）連絡係，木村靜雄（主任），李楨，田文彬，王鶴亭（表演股），李洲（一）體操係，孫友龍（主任）林朝權，焦嘉誥，胡安善，白春育，木村靜雄，劉銓，金岩，金榮泉（二）國術係，李劍峯（主任），馬寶禮。競技顧問，岡部平太，高橋，御園生貢，（競技股）王剛，（一）足球系，王馨吾（主任），（二）籃球系，李洲（主任），張伯權，林朝權，金岩，胡安善，（三）劉銓，佟復然，周春鴻，（三）排球系，白春育（主任），劉子貞，王士林，劉銓，（四）拔河系，胡安善（主任），金榮泉，矢作乙五郎，李世明，（五），摔角系，金岩（主任），王瑞臣，劉銓，趙亞夫。

冀省第三次道尹會議 前晨在保定省署隆重揭幕

【保定】河北省公署第三次道尹會議，十七日午前九時起，於省公署內大禮堂召開，除保定道尹以下管內八道尹，各連絡員，與省公署方面吳省長以下各廳長，關係者四十名外，鈴木保定特務機關長代表等，石田石門機關長亦行出席，吳省長，鈴木機關長代表訓示致辭後，分由民政，財政，教育，建設，警務各廳長，說明指示事項，下午報告各道情況後，並就保定，冀東，燕京，津海，渤海，順德，冀南各道提案事項逐條審議，七時始行畢會云。

冀魯新民合作社 顯著增加

【北京】新民合作社為開發華北農村，及指導改良農產物為目的，因獲得多數農民之稱讚，合作事業之推行頗呈進展之勢，據該會調查，截至本年六月底止，河北省共有合作社數八百三十三社，社員數二萬七千五百三十二名，山東省合作社數共七百八十二處，社員數三萬七百七十名，茲按地域別錄之於下：

河北省合作社數

	昨年	本年	計
宛平	八九	六一	一五○
天津	七六	二一	九七
豐潤	三	六	九
保定	八七	三四	一二一
定興	四三	三一	七四
東光	一五四	四一	一九五
滄縣	二九	二	三一
邯鄲	五○	一二	六二
石門	二四	三一	五五
[illegible]	五六九	二六四	八三三

山東省

德縣	六四	[illegible]
高唐	一二三	一五二
齊東	一八二	一一八
惠民	一六	二四○
高密		七七
濟寧		七
計	三八五	三九七

青島歸德開封航空 定期處女飛航 單程飛行時間需三小時

【青島】中華航空公司，前曾開始連結青島太原之一，一五○公里新航路，此次計劃準備中之青島—歸德—開封間定期航空，決於二十二日開始處女飛行，該線自青島橫斷黃海，飛向徐州，沿隴海線以達開封，全長八百里，飛翔時間僅三小時，使用A，T型飛機，每星期二四六往返三次，費用計青島—徐州七十元，徐州—歸德二十五元，歸德—開封二十元。

晉雁門道警教所 舉行畢業式

【榆次】雁門道乙種警教所第五期學警，受訓期滿，於本月十日舉行畢業典禮，來賓到有省署及警務廳代表，駐榆○○部隊長等多人，儀式至為隆重，道尹兼所長高步青氏懇切訓勉後，由學警代表答詞，居然能以日語朗誦，出語流利字音準確，極博來賓之讚賞云。

魯十道署組織完全 職員銓衡竣事

【濟南】山東面積遼闊，轄縣一百零八，治理不易，非分區治理不為功，原分東西南北四道，早經廢止，事變前，韓復榘設專員行政區，乃變相之道制，未設齊而變作，事變後省署為推進政治，強化機構，便於指導監督地方行政起見，重劃道區，分全省為十道，委任張化南，方永昌，朱泮藻，王露洪，劉景堯，王永蒼，杜中，趙君弼，王九思，常之英等十人，為登州等十道道尹，分別在烟台，益都等十縣，組織道尹公署，均於本年七月一日，報告成立，省長唐仰杜，並曾分赴各道視察，加以指導，至關於各道道尹公署之組織，省署先後擬定各項章則，俾分別輔佐道政進展，省署秘書長俞康德，奉省長交下此案，即將各該員資歷，會同各主管廳，加以審核，均無不合，即於日昨彙案提經省政會議，分別正式通過，即由省署委任各該員等擔任職員，茲將各道區職員姓名，擇任職務，分別錄下：

登州道道尹公署，秘書馬幼圃，第一科科長紀鴻修，第二科科長鮑琚，第三科科長張壽先，視察石鎮九，督學王夢漁。萊濰道道尹公署，秘書高振鴻，第一科科長史公著，第二科科長鳳鳴岐，第三科科長張澤洲，視察嚴樹榮，督學劉遜聽。青州道道尹公署，秘書朱實之，第一科科長任熹，第二科科長丁毅，第三科科長郭愼，視察牛石生，技正李祖培。沂州道道尹公署秘書朱名焯，第一科科長李德昌，第二科科長安仲祺，第三科科長朱士英，視察楊慕唐，技正宮弼臣，督學龐毅菴。兗濟道道尹公署秘書于鳳池，第一科科長袁旭齋，第二科科長孫國權，第三科科長張旭東，視察李桐昌，督學史性橫。泰安道道尹公署秘書馬承良，第一科科長邵承憲，第二科科長李超縱，第三科科長袁述唐，視察宋駿聲，技正林德義，督學杜玉符。曹州道道尹公署，秘書高汝成，第一科科長田青康，第二科科長陳玉吾，第三科科長王國鈞，東臨道道尹公署秘書陳道衡，第一科科長王聘三，第二科科長袁松言，第三科科長晏世英，視察鍾逸民，技正唐興國，督學趙吉甫。武定道道尹公署秘書程明，第一科科長邵中達，第二科科長王惠如，第三科科長，張文波，視察陳丕承，督學李星五，技正王宣民。濟南道道尹公署秘書張蔚齋第一科科長勞福泉，第二科科長范菊生，第三科科長張正英，視察鄭靜觀，技正梁命銘，督學金祖先。

誰謂虎毒不吃子 生母竟搯死親女 唐山市發生一幕殺子報

【唐山】唐山市蔣東吉祥里十一號，住戶李連發，現在礦務局做工，其妻係東光縣人，現年三十二歲，生有一子二女，長子在啓新洋灰公司做工，現年十六歲，其長女名蘭香，現年八歲，次女尚在襁褓，李氏素有神經病根，不時發做，日昨李連發因夜班未歸，晚八時許，李氏不悉何故，竟將其長女蘭香搯斃，將屍身搬放院中，用柴草覆蓋，其院鄰葛王氏王龍氏等，其夫均在礦務局做工未歸，及至發覺李氏將其長女搬放院中，乃詢問李氏何故，此時李氏答言，竟失常態，謂她剛才肚子疼，要睡覺，把她放在院子裡睡着了，葛王氏等聞言甚異，乃往視看，概此時蘭香早已身斃，驚恐之餘，遂往蔣東三分局四分駐所報告，經四分駐所派警往驗，見死者右嘴角鮮血津津，脖子有搯痕，當即報告三分局，局長韓紹文氏聞訊後，當即攜同唐山法院檢察官，書記官等前往驗，確係無病被搯傷身死，李此遂即恢復常態，乃大哭曰：「我的女兒死了，我也死吧！」李氏雖有神經病根，至其搯死八歲長女，一壁之隔院鄰竟毫無所聞，是其案情顛倒迷離，當由三分局解送警察所轉送法院發落云。

華北土藥業公會 宣布正式成立 禁烟總局長表明宗旨

【北京】華北土藥業公會，自經舉行籌備會以來，各地土藥業者均按照規定，推舉代表人員，來京參加成立大會，除開封外，計到會員四十三人。於十月十五日下午三時，在華北禁烟總局，舉行成立大會，當經全體會員推定北京代表楊柳庭為臨時主席，宣布該會正式成立，決定暫假北京土藥業公會為大會會址。會並由禁烟總局長劉振生氏致訓詞，至五時半散會，自此華北禁烟政策，當有一番新氣象也，劉氏訓詞及會員名單錄後：

局長訓詞

今日為華北土藥業公會成立大會日期，各地會員，均能遠道如期到會，至為欣慰，華北此次厲行禁烟，因鑒於人民吸食日多，土藥來源漫無限制，影響人民之健康與衛生，於民族前途，關係至鉅，是以設立總局，以專責成，按照禁烟新法令，對於種者，運者，售者，吸者，均有詳密之規定，其辦法固屬寓禁於徵，而其精神實重在禁，以後本局，自當善體斯意，依法推行，至於本公會自今日成立大會起，依法即取得華北總批賣人之資格，其職權非常重要，尤非切實奉行，不足以增加禁烟之效率，諸君均為公會會員，以後尤應遵照會章，共策進行，藉使禁政得以早觀厥成，於國於民兩有裨益，是則本總局長所厚望者。

會員名單

天津：何德五，張遇科，徐捷三，郭玉泰，張瑞，李瑞清，陸樹棠，張健侯。北京：楊茂林，喬星如，唐金聲，翟印川，李子新，王子良，張秀石，宋得榮，馬耀松，李靜之，王淮廷。太原：張岐山，侯象三，范秀峯，聶志如，李德林，張得志。烟台：劉競賓，王和卿，許永平。唐山：吳杞芳，李振源，胡海雲，劉子書。濟南：劉春圃，程松山，李夢符，趙明堂，任子操。青島：解秀福，趙其彬，孫樂年，王春圃。石門：許詳九，李達三。

教授赴日視察團 下月初東渡

【北京】教育總署主辦之國立各院校教授赴日視察教育團，現已完全籌備就緒，決定於下月三日啓程東渡，關于參加人員，除此間之國立各院校副教授十人外，復為增強陣容起見再網羅保定之師範學校專科學校校長趙祖欣氏，北京體育專科學校教務主任趙晉夫兩氏參加，故全團團員已增為十二人，該團一行並定，東渡前之三日赴教育總署敬聆方宗鰲署長訓示，及赴興亞院，日本觀光局等處辭行，據悉，該團此次東渡，完全注重在日本教育現狀情形云。

日本名畫家 小村氏逝世

【東京】十七日電：日本名畫家小村雪岱氏，因患腦溢血不治，於十七日午後逝去，享年五十四歲。

攝影展覽會 昨在中央公園揭幕

【北京】新民會中央總會為以攝影美術謀東亞民族之親善及文化之開發，特舉辦攝影展覽會，經連日積極之籌備，頃已就緒，於昨（十七日）日在中央公園新民堂，開始公開展覽，參加之作品，皆為攝影名家最得意之作品，昨日前往參觀之民衆極為踴躍，聞將由其中特選優良照片百份與東京興亞同志會之入選照片百份相合併云。

（攝影說明）新民會中央總會主辦之攝影展覽會，在中央公園新民堂揭幕，圖為展覽會之一角。

演奏雅樂 日軍樂隊在冀省署舉行

【保定】大日本軍駐華北最高指揮官部之樂隊，於十七日晚七時，以載重汽車，運樂器前至省公署，預行佈置，轉瞬間樂隊全體四十餘人，結隊而來，至轅門時，有省會警察之樂隊奏樂歡迎，樂隊就位後，情報室王兆楨主任致歡迎詞，並向聽衆說日本樂隊來保奏樂，完全為與中國民衆聯絡感情，即開始演奏，首奏中國國歌，再奏日本國歌，後即演奏興亞歌，愛國進行曲，東亞行進曲，奉祝皇紀二千六百年，射問袋，攻擊，騎兵等歌，節拍合度，聲音悠揚，聽衆如在霧中，直至八時半，始行奏畢，省公署特備茶點招待云。

中國文化學會 辦理會員登記 參加踴躍短期舉行成立大會

【北京】最近華北文化界人士，為適應環境，發揚東方文化，確立中心思想，並以期促進東亞和平起見，共同發起組織中國文化學會，自上月初旬開始籌備以來，積極進行，不遺餘力，目前業已大致就緒，現正開始辦理會員登記，聞京津兩地各界智識份子參加入會者，甚為踴躍，該會預定短期內舉行成立大會，又該會為促進會務發展，並計劃于幹事會外，另設設計委員會，網羅各界知名之士，擔任委員，並定於本月十九日，舉行設計委員會第一次會議，商討各項進行事宜云。

日日新

▲……在電車裡，剛被人們發現，覺得還很新鮮的東西，是那塊「請勿吸烟」的小牌子，記得以前電車裡掛起「請勿吐痰」和「請勿赤膊」的牌子的時候，簡直連一天效驗都沒有發生過，牌子掛得到很是地方，人們只要一上車，是沒有一個看不見的，只是因為牌子是個「東西」，既不會活動又不會說話，人們吐了痰或赤着膊之後，車上又沒有人去干涉他，或警告他，一個人吐，大家都吐，這理由是：「他能我就能」。

▲……吐痰和赤膊的結果如此，現在又新添上「吸烟」了，「請勿吸烟」的牌子依然是個死東西，車上只要仍然沒有人干涉，大家當然是可以置之不理的，況且：「老遠的道兒，坐在車上多悶的慌，不吸一枝烟捲兒解解悶，那夠多麼難堪，這也「請勿」，未免太管的寬了」，這是理由，有了理由自然可以仍舊他掛他的牌子，我吸我的烟啦！

▲……有人說：「牌子，非有字不可，字才是表示意思的，但是，誰不知道中國人不識字的佔多數，乘客不識字，別說掛一個牌子，就是再多掛幾個，他看到是看見了，然而，只是不認識，不認識牌子上的字便等於不懂得掛牌子的意思，根本人們就不知道那是為的什麼，請問掛牌子還有什麼用？假如一面掛牌子讓識字的人知道，一面或者還能有點效力，現在呢，只是掛了個大家不認識的牌子，不識字的人也許會對着那塊牌子首先仍舊吸烟的，何況不識字的人既多，自然就是吸烟的人多即或真有幾個識字的人不肯再吸烟了吧，那還不是等於白搭？

▲……凡是乘過公共汽車的人們大概都知道，也都記得住，在公共汽車裡是絕對不准吸烟的，公共汽車的不准吸烟，從最初還沒有掛上牌子，一直到現在牌子已經毀了，好像很少有人看見過那塊牌子，但人們卻是非常記得上公共汽車就不能吸烟，這點成績，也可以說是這樣訓練，可以說完全是公共汽車上售票生時時刻刻誠懇客氣地說：「別抽烟啊！」的結果啊！他們好像很明白中國不識字的人太多，非當面說明不為功似的，雖然他們的理由是因為汽車裡有汽油，然而，有幾個在說明白了理由再「請勿吸烟」的？由這一點看來，在任何車上「別抽烟啊！」，那就烟，根本談不到，只要有人肯說：「別抽烟啊！」那就准比掛上滿車的牌子有實效的多而快的！

▲……真的！公共汽車能有使人不吸烟的訓練，電車當然也辦得到，這是有關市民公共衛生，和公共秩序的大事，遲早是必定要實現的，既遲早非如此不可，大家何不就借着電車上掛了新牌子這個時期開始實行下去？電車公司何不也乘着這個時期使這些牌子不白掛，或者，竟使這些牌子都有了力量，發生和活的一樣的效力呢？

明朗天

菊有黃華（上）

星浦

秋高氣爽，草木漸凋，而菊則於此時，繁花悅茂，禮記月令云：「季秋之月，鞠有黃華」，是誠有然。菊，古人作「鞠」。故今人言菊，不用「鞠」而用「菊」。說文云：「鞠本作菊」，又與「蘜」通，而「蘜」亦為「菊」。埤雅云：「菊本作鞠，從鞠窮也，花事至此而窮盡也」。集韻云：「鞠同菊」。由是可知菊花之「菊」，古人不作「鞠」，即作「蘜」，而今人通用「菊」字。「鞠」既為「窮」之義，則「菊」之義，不待言之矣。

菊為中國古來尚有之花草，其別名不一：曰「治蘠」，曰「日精」，曰「節華」，曰「傅公」，曰「周盈」，曰「延年」，曰「更生」，曰「陰成」，曰「朱嬴」，曰「女節」，曰「女華」，曰「女莖」，曰「帝女花」，實皆為菊花也。

至於「華」，即「花」古文用之。說文云：「花本作華，榮也」。唐韻古音云：「按花字，自南北朝以上不見於書，晉以下，書中間用花字，或是後人改易」。蓋五經諸子楚辭先秦兩漢之書，皆古文相傳，凡「華」即為「花」，間有「華」與「花」並用者，亦在後漢時略有之，然其例亦甚鮮。

菊花之色，黃白紅紫，粉紅間色，至為不一，而花開先後，變化亦多。月令獨以黃花言之者，以黃為正也。觀史正志菊譜序有云：「菊，草屬也，以黃為正，所以槩稱黃花」。又示：「菊有黃華北方用以準節令，大略黃華開時，節候不差」。故其譜中所載各花，以黃居首。曰「大金黃」，曰「小金黃」，曰「佛頭菊」，曰「小佛頭菊」，曰「金鈴菊」，曰「金萬鈴」，曰「深色御袍黃」，曰「淺色御袍黃」，曰「金鐘菊」，曰「毬子黃」，曰「棣棠菊」，曰「甘菊」，曰「野菊」，皆為黃花也。

……九日）夜場重演十場子義樂，以酬各界向隅諸君之雅意云。

永春社第一批 搭輪赴滬 已於昨日六時成行

名伶李萬春，因坤伶吳素秋，在上海更新舞台，續演有忙戲四日，故去滬日期展於二十日後，已誌前報，惟此次啓程，係分水陸兩批，其第一批已於昨日下午六時，乘津行車，並永春社戲箱，先行去津，趕搭盛京輪轉道赴上海。

【又訊】上海更新管事薛長發昨偕一石姓來京，接李萬春，寓遠東飯店，該院代表社菊初留滬，未隨彼等北上，聞萬春此次往演，因關至友范麗水之情面，未商包銀，祇收所帶配角及場面費數千元而已，本人包銀俟到滬演唱後始能決定。

陳章乳侍郎詩畫，克稱雙絕，李文後題居西湖，閉門作畫，家藏吳仲圭宋燧宗冥跡，多年臨摹，神韻氣骨之間，適似宋元，又喜畫馬，骨格秀異，初學趙甫園，後擬松雪本，多能神似，此次來京展覽，定自本月十八日起二十日止在中央公園春明館舉行，除山水松馬之外，尚有礎菴僕美人耳幅，長身玉立，筆法古茂得未曾有，下圖即為侍郎所繪之馬。

劉雷長坂坡 今晚上演廣德

劉宗揚，雷喜福合作，首期定於今晚入廣德戲院，特演長坂坡，由過江哭劉表起至漢津口摔子黠曹止，劉飾前部趙雲後部關公，雷飾通場劉備，陳盛蓀飾糜夫人。

小水仙花 將入新羅天獻技

昔年鳴盛和班主水仙花（郭際湘）之姪女小水仙花，年來隨其父在外埠露演評戲，聲譽極隆，中秋節前因其師兄劉硯芳之慫恿，曾在華北戲院演唱紡棉花，摹仿各樣雜技，深受歡迎，茲已休息月餘，頃經新羅天主人再三向其父郭際庭挽約出山，在該園評戲場長期露演，郭已首肯，不日即入該園獻技。

荀慧生又獲老劇本 秦腔琵琶壽

名旦荀慧生，近由慶樂經理楊韻譜，贈予秦腔老戲琵琶壽，仍由陳墨香改翻皮黃，繼梅降雪之後演唱，荀飾全部秦香蓮，王文源飾陳士美。又慧生本星期日及星期一兩晚，出演長安慶樂，此外二十八晚循例入吉祥亦經確定。

李盛藻前夜歸京 吳素秋赴烟入丹桂

【上海航空快訊】吳素秋在上海更新舞台演唱，及今月餘，成績之佳，創新紀錄，十二（星期六）夜因特煩又演紡棉花，及春香鬧學，又售滿堂，十三夜再演香羅帶，十四夜首演紅樓二尤，十五夜首演頭本蝴蝶夢，均售滿堂，盛況空前，原訂合同，至十九夜完滿，續演三天，至二十二夜演畢，決不再續，原擬由滬赴青因讓富英演期未滿，故決定先由滬赴烟台，入丹桂舞台演十天，演畢再轉青島，入光陸演十二天，或再由青赴濟，然後回京，尚須抵青後再行確定。

【特訊】李盛藻，偕乃師高慶奎，等一行，於前（十七）夜抵京門，各園負責人，及內外行親友，到站歡迎者數十人盛極一時，李返京後，仍定每星期日夜場，出演三慶。

【另訊】高盛麟長在海貫盛習均留滬與新艷秋俞振飛配戲，盛藻到京後，休息旬日即將出演慶樂。

李雅文雷峯塔 朱桂芳飾青蛇廿日晚演慶樂

【特訊】上海小姐李雅文，酷愛戲曲，於去夏為求劇藝之深造計，乃北上來京，聘請梨園界老伶工朱桂芳，于連仙為其說戲，因是藝事大進，雅文荳蔻年華，風姿綽約，論其劇藝允文允武，無不能之，尤具一幅好喉嚨，珠喉婉轉，抑揚動聽，現定明（二十日）晚在慶樂戲院演唱全部雷峯塔，自斷橋起，至合鉢祭塔止，雅文通場飾白蛇，乃師朱桂芳飾青蛇，名小生高維廉飾許仙，配搭整齊，工力悉敵，預卜是日之慶樂門前，車水馬龍，定有一番盛況云。（下圖即為李與乃師合攝之雷峯塔戲裝像）

富社大班 將入廣德演夜戲

葉盛章領導下之富連成社大班，應廣德戲院之約，將入該院

毛世來津行展緩 趙嘯瀾後晨返京

【特訊】毛世來應天津天寶大戲院之約，原定前晚登台，但因國方手續未完，決定展期東行，大約今明，即可離京赴津，仍照原定戲碼，以大八義，花田錯，全部十三妹打泡，趙嘯瀾在津國民大戲院，自登台以來，每日滿座，昨今明三天，演臨別紀念戲（廿一日）晨早車，即率陳少霖等一行，由津戲畢返京，二十五（星期五）夜，出台慶樂演全部雷峯塔白蛇傳。

【又訊】毛世來之管事人方志清，訂于月之二十七日授室，禮堂設在取燈胡同同興堂，昨已出帖，世來暨來弟兄，及徐蘭沅，韓佩庭，雷喜福，陳盛蓀等，均在被請之列。

白家麟趙韻文 有將合作說 白在吉祥今晚飾三角

【特訊】吳富琴之弟子青衣趙韻文，經人介紹，有與名鬚生白家麟合作說，現在磋商中，如經條件妥協，下期即可實現。

【又訊】高慶奎高足白家麟，此次重返京華，組班出演，上期演遭遇津，成績甚佳，月之十九（星期六）夜，仍出台吉祥，特選演其得意佳奏之全部三國志，自群英大會，至華容擋曹，依乃師演法，分飾三角，群英會飾魯肅，重念白表情，借東風飾孔明，重唱工，華容道飾關羽，重工架，前則表演一忠厚長者之子敬大夫，中則表演出將入相之諸葛武侯，後則表演丹心貫日之山西夫子，各有所擅，更為可貴，助以梁慧超之趙雲，李寶奎之前孔明後魯肅，周維俊之周瑜，蔣少奎之曹操，更如錦上添花之效矣。

韓秀英雙姣緣 分飾孫宋雙姣

名坤伶韓玉泉之胞妹韓秀英，年十六歲，從名旦孫盛芳學戲，能戲已達四五十齣，青衣花衫，均有所擅，聆者靡不稱讚，茲者由孫少亭為之組班，定于十九（星期六）白天，在慶樂演雙姣緣，分飾前孫玉姣，後宋巧姣，自拾玉鐲調情至法門寺大審，孫玉姣係花旦正工，而宋巧姣為青衣應行，前後各有不同，孫盛芳素稱得意者，今者以之授于秀英，其有佳之成績，自不待贅矣。

長安戲院 將有學界票友戲

明日（星期）白天，長安戲院，有一場學界票友戲，大軸春秋配，汪晚雲飾姜秋蓮，唱作完全宗梅，林小鮴飾李春發，時青山配乳娘，壓軸為凌燕君女士汪莫之合演游龍戲鳳，錢小職簡小嵐林小鮴演春香鬧學，馮肖秦美青雨演罵殿，李昭世趙明海裘世戎合演失街亭。

最新報道

▲李宗義前晚在三慶演捉放曹上座頗盛，彩聲不絕，下期（二十四日）夜場，仍在該院演失街亭，空城計，斬馬謖。

▲坤伶黃玉華定於本月二十五日夜場，在三慶演全部雷峯塔自借傘起，至祭塔止。

▲名鬚生李叔華，少年英俊，文武兼長，能戲三十餘齣，擬月之二十日（星期）白天，露演廣德，戲碼為借東風及薛平貴雙劇。

▲時代藝人喜彩蓮，今日白天在吉祥，演斬經堂蜜蜂計之後即排新編戲和平之神，其戲服裝佈景由李小舫精心研究，較孔雀東南飛尤屬新穎，至於華北今日（十九日）則為晝夜皮簧平劇兩開箱，晝場李艷雲郭小多合作探母回令，夜由喜彩蓮個人獨唱全部玉堂春，星期日白天華北因某花衫之煩，貼演革新平劇閻惜姣。

北京中央廣播電台

十月十九日（星期六）

▲八，○○新民體操，指導者新民會北京特別市總會部員房廷福

▲九，三五新民講壇，新民會之社會事業（三）新民會中央總會部員焦定達

▲一二，○○衛生常識（危險的白喉）衛生局職員張鳳岐

▲一三，三○評書，龍潭鮑駱（平山堂鬧勤消安僧）品正三

▲一八，○○兒童時間，方家胡同小學學生演播

▲一九，○○青年時間，華光女子中學校學生演播

▲一九，三○演講（關於今後禁烟之實施）禁烟總局

▲二一，一○京劇講話（第八十五講）「三娘教子」徐蘭沅講（由南京轉播）

▲二二，三○（上海）特別演講

▲二三，○○崑曲，由崑曲研究會會員演奏，一，學堂，二，遊園驚夢

微風 小的薔（一二一）

第四章 風將起而石燕飛

寶蘭英道：「叫了你們半天，也聽不見。」方石燕道：「是嗎？我方才彷彿聽見什麼鳥兒叫喚，我還對舒述明說這鳥叫喚得很好聽，也不知是什麼鳥兒。」寶蘭英笑道：「噯，你別瞎說了，人家鬧心。」她們全笑了。方石燕道：「你們不怕累嗎？」寶蘭英道：「不怕。」方石燕道：「那麼我們一氣走到鬼見愁吧。」他們往上走着，轉了一個灣，看見華紀丹在路旁坐着，方石燕道：「怎麼累了嗎？」華紀丹道：「沒有，老壽星黯體，沒有路了。我一個人走在這裡，也不知那兒是路，帶攝頂門帶是爸兒。」舒述明道：「你不知道那是正路嗎？」華紀丹道：「半夜裡鶴叫，不噢。」方石燕道：「這裡我是熟的，從這裡走就對了。其實那條路都是通着的，不過有遠有近就是了。」華紀丹道：「得，就走這裡吧，石敢當砌街，這是正路。」說着，他們又起走上去，這時山上頭好像有人嚷，山下頭也有人嗚鑾上下，把寂寞的香山，點綴得很火熾。舒述明道：「你說上山果還是下山果？」華紀丹道：「上山果下山的時候，來個老刺蝟下山，一咕嚕，多省勁。」寶蘭英笑道：「華先生咕嚕一下我們看看。」方石燕道：「得，這我還看你說俏皮話兒。」華紀丹道：「沙包爐酒，不在乎。」吃蒜吃蒜不吃醬，老方你衛將我我若是沒三的杆子，拼點火兒，我就不叫華紀丹。」方石燕道：「你別支吾，人家叫你咕嚕一下呢。」

長安大戲院 今日夜戲（星期六）王玉蓉 管紹華 蘇維明 金仲仁 鍾鳴岐 朱斌仙 全部 香祖樓 盜宗卷 金鎖陣｜明日白天 汪晚雲 凌燕君 姜青雨 李鳳春 鳳還巢 春秋配｜明日夜戲 荀慧生 返京特煩首演 代夫媒｜廿二夜戲 南鐵生暨全體藝員 全部｜廿三夜戲 李少春暨全體藝員 十八羅漢門 悟空｜廿五夜戲 程硯秋暨全體藝員 拿手好戲

華樂戲院 今日白天 富連成 全九鳴元 武行 龍白演 李元 盃芳演 帥 望兒樓 取 印 花 狀元印 浣 溪 攻潼關｜今日夜戲 葉盛章 葉世長 閻世善 各界 再煩 盜銀壺 佛手橋 一捧雪

三慶 長安 廿二夜戲 廿三夜戲（各界特煩）李少春 十八羅漢 門 悟空

三慶戲院 今日白天 榮郁綺 李玉媛 李梅雲 崔秀雲 張麗君 黃雅珠 于少霞 趙振宇 八五 花洞 盆 烏 計｜今天夜戲 雙劇 筱翠 安舒元 花 蕭長華 全部 蝴蝶夢 大劈棺 定軍山 紫荊樹｜明日白天 特請 胡盛岩 孫秋駱 連翔 芳 劉世蓮 全部 潯陽樓 戰宛城 白良關｜明天夜戲 特約 金少山 貫大元 特 富竹友 請 程永龍 連 駱翔 進 二 白馬坡 宮 斬顏良

廣和戲院 今日（白天）戲曲學校 儲金鵬 李玉茹 黃玉芳 全部 梅 玉 配 袁金 凱 趙家樓｜明日 王寶釧

吉祥戲院 今日白天 喜彩蓮 特煩 雙齣 斬經堂 蜜蜂計｜今日夜戲 白家麟 全部 群英會 借東風 華容道｜明日白天 宋德珠 漫金山寺 水 雙 嬌 奇 緣｜明日夜戲 潘艷梅 舒安 全部 安 王 春 娥

慶樂戲院 今日白天 韓秀英 賈少棠 李鳳翔 拾玉鐲 法門寺 滑 挑 車｜今日夜戲 李靜如 王亞東 秋 雯 曹連孝 王維秋 龍 鳳 呈 祥｜星期夜戲 李雅文 賈少棠 朱桂芳 全部 雷 峯 塔｜星期一晚 載譽 新回 荀慧生 全部 獅 吼 記

廣德戲院 今日夜戲 劉宗揚 陳盛蓀 雷喜福 劉硯亭 全部 長坂坡 漢津口｜明日夜戲 戲曲學校 李玉茹 全部 鴛鴦淚｜明日白天 李叔華 李鳳翔 全部 借東風｜廿一夜戲 青萍主人 秋愉園 全部 御碑亭｜廿二夜戲 金伯吟 雙劇 托兆碰碑 桑園會

中和戲院 特請 榮春社科班 今日（星期六）白天 明代軼聞豪俠偉劇 九曲臥虎洞 法門寺代大審雙包案｜今日（星期六）夜戲 特煩 全部 娟娟 青風寨 沙橋餞別 七點登場｜明日白天 明日夜戲 各界懇煩 晝夜公演 全部西遊記 梁夫人 白蟒台

中和戲院 廿一 廿二夜戲 尚小雲 尚長春 李寶奎 王鳳卿 尚長麟 宋遇春 全部 乳虎 飛仙傳 惜

開明戲院 今天（星期六）十九 評戲皇后 電影明星 白玉霜 筱白玉霜 贊華北評劇團全體 准演白天 和睦家庭 夜戲全部 程派名劇 硃痕記｜明天星期日 早演全部 惜父閣 晚演全部 宦海潮

華北戲院 喜彩蓮 劇團全體藝員（今天夜戲）全部 玉堂春｜今日白天 李艷雲 郭小多 獨個人飾三 探母回令

公德堂李蘭齋對李培弟之聲明 再為聲明 要聲明（1）則不勝詫異按公德堂原為鄙人個人堂名所有平津產業亦為鄙人私產證據俱在勿庸多辯並無共有暨分配租金情事尤無同意合法弟田賈之事既云已在津依法起訴是否捏造事實存心詐騙將來自能水落石出誠恐外人不明眞相特再鄭重聲明

歷代宮闈秘方 美容術 醫士陳子儁 北京新街口大街孟家大院 雀斑粉刺瘢痕
贈 補腎丸 興華藥房

天津版

本報天津總支社
發行 本報(每月定價一元三角) 半月刊(每年三元六角)
廣告 價目低廉效力偉大 如蒙惠登專員接洽
社址 日租界秋山街洪德里 電話二局一四二八號

警防宣傳部組織完成 鳴機試驗定今日舉行

【本報特訊】本市警防團組織工作，連日經警察局分頭積極之籌備，大致均已就緒，鳴機試驗，決定於今日午後一時舉行，防空演習約於短期內，即可舉行，惟於舉行之先，爲使一般民衆，深切了解義意起見，則宣傳工作，頗屬重要，關於文字，講演，廣播標語，布幕，等項工作，刻正由負責之宣傳部積極準備中，至於該部之組織方面，大致已告完成，計部以下設兩課，宣傳與聯絡，宣傳課以下爲「講演宣傳」「文字宣傳」兩股，聯絡課以下設「事務聯絡」及「物品配給」兩股，各股以下由各區聯保，各學校，各民教館，分別組織，宣傳班三十班，班以下又分若干組，以上部長，以下設兩課長，課長以下，設四股長，股長以下班長三十人與組長五百四十一人，分由各級保甲長及學校民教館擔任之，講演宣傳股，擔任各娛樂場當合及各重要市街之講演宣傳，文字宣傳，則擔任傳單，布幕，標語，及繪畫等工作，事務聯絡，與物品配給兩股，分別擔任一切事務上之聯絡，及物品上之配給云。

力謀智德體平衡發展 養成新中國兒童 南區教育會擬定訓育方案

【本報特訊】自教育總署，頒佈中小學訓育方針後，津市各校，愈以訓育實施，不僅於兒童教育上亟爲切要，尤於東亞新秩序建設上，所關至巨，頃南區初等教育研究會，關于此項問題，開會數次，切實研討，擬成訓育實施方案，以爲實施之準備，該方案編製之要旨，注重兒童智德體三育平衡發展，以存心，守身，處事，接物爲途經，以修齊，治平爲依歸，共計八案云。

聯保保長會議 警察局擬定規則十二條

【本報特訊】本市各保甲區聯保主任聯席會議，及保甲長會議，亟應分別擬定規則，以資遵循，警察局當局，爲週密計，曾經飭由主管參酌實際情形，擬具是項規則一份，共計十二條，經審核後，呈奉市公署指令，准予備案，該局昨已通令各分局知照，並轉飭各聯保主任，及保長副保長等，一體遵照，隨時將開會記錄，呈報本管分局，轉報警察局備案云。

津縣調查造林情況

【本報特訊】津縣署以造林一事，至關重要，廣義言之，其益可以防止水旱，調節氣候，鞏固泥土，裨益衛生，實非淺鮮，狹意言之，亦可以增加農民之生產，而利農村經濟之發展，縣公署前奉省令爲切實推行造林起見，會擬具造林計劃，及造林情形表式，飭令查填，現各該警所，已調查完竣，彙呈縣署，計何家莊造林狀況，共有面積十餘方里，成活六百一十餘株，發育情形良好云。

本屆中醫考試 委員會已組成 科目擬定十三項

【本報特訊】津市衛生局，籌辦之本屆中醫考試，已定於十一月三日舉行，報名自十五日，開始以來，將於二十八日截止，註冊者，現已近三十人，考試委員會，刻已組成，溫市長爲委員長，傅局長爲副委員長，考試事宜，現正積極準備，科目已擬定，共十三項，凡考試各科，平均分數在六十分以上者，爲合格，錄取後，得入傳習所受訓，期滿後，即發給中醫證書，茲誌考試科目如左：一，內難概要，二，傷寒概要，三，溫病概要，四，疫症概要，五，女科概要，六，外科概要，七，兒科概要，八，眼科概要，九，喉科概要，十，傷科概要，十一，針灸科，十二，按摩科，十三，本草概要。(附註)以上各科，除大方脈一至五，及十三之六目，均須考試外，自六至十二，均爲專科，其考試專科者，一與十三亦須考試。

秋季大掃除 開始初步檢查

【本報特訊】津市衛生局，實施之秋季全市大掃除，自十五日，開始以來，十二區分由各清潔隊同時執行，於商民一致努力下，至十七日全部工作，已竟告竣，定於昨日起始，初步檢查，由各區警察分局，派該管所段警長，會同各隊隊目等，逐日挨戶檢查，預計四日，至二十一日結束，凡清潔不合格者，仍須限令補掃，再不合格者，即將依法處罰云。

聯協職員辛勤勞苦 總會特行慰勞 今日舉行慰安運動大會

【本報特訊】新民會津市總會，舉行之聯合協議會，自十四日開幕後，盛大舉行三日，已於十六日，如期圓滿閉幕，大會舉行之前後，全體職員，對職務之努力，辛勤日以繼夜，爲社會，爲人群服務之精神，殊足嘉尚，總會方面，以大會已閉幕，爲慰藉會員工作後之疲勞，特籌辦職員家族聯歡運動會，全體職員及家屬，均將參加，約達三百人，已定今(十九)晨十時，在北寧公園舉，除備晉樂茶點助興外，並有各競賽項目誌之如後：

競賽項目

一，盲啞競走(五十米)，二，提燈競走(百米)，三，踢球競走(百米)，四，三足競走(百米)，五，單足競走(五十米)，六，百足競走(百米)，七，拾物競走(百米)，八，食梨競走(百米)，九，托球頂囊競走(百米)，十，科際接力，十一，探寶。

津縣警備隊 捕獲匪犯一名

【本報特訊】匪首陳二虎之夥黨路忠賢，曾在東沽海濱，向各船戶詐財多案多起，路匪仍糾擾東大沽一帶，爲非作歹，事被津縣警備隊便衣偵探偵悉，於日昨率領士兵數名，用迅雷不及掩耳手段，將路匪忠賢拿獲帶回，經訊，該匪已供認爲非等情不諱，惟尚有夥匪陳二虎在逃，縣公署昨仍飭令該隊，繼續嚴緝逸匪陳二虎務獲歸案，以清匪源，而安地方云。

旅津山東同鄉 援助濟南工廠

【本報特訊】濟南舊有貧民工廠一處，係劉姓捐款五萬元，專爲收教貧民學習織布工作，經周百朋氏經營數年，大著成績，每得所餘利，施放多振，現因當局實行統制政策，該工廠無利可圖，影響多振，刻旅津山東同鄉一致協助，籌集當局，乘念事屬慈善教養工廠，與其他營利爲目者，情形不同，請免予統制，已向各方積極聯絡辦理云。

既結秦晉之好 何用賣身契約 無怪要打官司

【本報特訊】鞠于氏，年三十二歲，天津人，住西頭永明寺南清防胡同六號，有甥女孫慧敏，年十六歲，因孤獨無依，乃寄居鞠于氏處，前經王鐵庭年四十六歲，本市人，及關恩富年三十八歲，山東人，皆住北小道子張達榮慶胡同二十四號爲媒，說與北京人李桂枝爲妻，鞠于氏並未見李某本人，昨王關二人嚮言，李某欲迎娶，已經王關二人代作衣服首飾共洋一千餘元，並迎娶時，須由鞠于氏與李桂枝立賣身契約，鞠于氏情急，乃將二人扭交警察第三分局控告誘騙販賣人口，而關王二人，則否認有代做衣服並迫令立賣身契約情事，雙方各執一詞，已轉送警察局詢辦云。

公開足球比賽 體協進行籌辦

【本報特訊】津市公開足球比賽，向由體育協進會，歷屆舉辦，與西人足球會主辦之萬國盃賽，同時進行，事變後公開賽，擱置於無形，僅有萬國賽一項，本屆自英兵撤退，恐萬國賽亦歸泡影，值茲秋高氣爽正大好足球季節，本市新民體協會，有鑒於斯，更爲發揚足球興趣起見，擬主辦公開足球比賽，藉可打破沉寂之局面，比賽方法，採循環制，舉行日期，約須下月初旬實現，現已積極籌備中，據聞參加隊，計有大鐵，振津，北星，新學，匯文，津中，端華，法漢，工商，集友，海鷗等，屆時各勁旅角逐綠茵，球國盛胞，又可大過球癮矣。

教育界津貼 昨日分別發放

【本報特訊】津市當局，爲體恤教育界清苦生活之人員計，曾有生活費之給予，刻悉七八月份之津貼(生活費)，于昨日分別發放，計委任職以上者爲二十元，僱傭者爲二十四元云。

英租界閱者注意

英租界愛讀本報諸君鑒：本報現經英租界當局許可發行，以後本報每日遞送，可力求迅速，以副閱者先睹爲快之意，如承訂閱，請向本報天津支社接洽可也。

教育局進行籌辦表演大會 發揚中國武術 期市民認識鄉土遊戲

【本報特訊】津市教育局，爲發揚光大中國固有之武技國粹起見，曾組織成立津市國術研究會，並公開徵求市內國術界同人加入，踴來前往報名者，頗不乏人，該局決定本月初，即行截止，然後從事甄別工作，俾促進津市國術之發展也，並爲提倡市民認識鄉土遊戲，及國術計，擬於下月中旬舉辦一國術及鄉土遊戲表演大會，項目已擬定爲器械，拳腳(以上國術)及皮條，毽子，沙袋，舉重，角力各種，日內即行召開籌備會議，俾可決定一切報名日期事宜云。

津縣官鹽暢銷 決無食鹽恐慌

【本報特訊】縣境官鹽，向由義生公司銷售，比年以來，以緝私得力，官鹽日見暢銷，茲據義生公司，呈報縣署，本年九月份全縣共銷官鹽二，一三三包，另三七九一，合計爲一〇，四五三五六市斤，除銷售外，本縣境截至本月底，積存官鹽一七三八包，按該公司銷售爲數尚多，近復以官坨陸續運到，爲量豐富，縣境食鹽，決無恐慌，增加新收，合計存鹽數量，頗之廣云。

電燈燃戶增加 限制新戶用電

【本報特訊】天津電車電燈公司，茲因近兩年來，燃戶增加甚多，擴充發電設備，及材料採購，極感困難，即將營業範圍六里事利區域以外新戶用電，先行停止供給，於必要時，並限制用戶使用電流，已呈請公用處審核，公用處當據情轉函華北電業天津分公司，對於停止新戶用電，是否贊成，請迅於答復云。

保護修堤工作 組河工協護班

【本報特訊】縣境第二區管界，大揚莊一帶河工，現正由日商大喜公司修理，縣公署爲協護工作計，由警備隊派遣士兵四名，由班長一名，率領組成河工協護班，已於日前開赴大揚莊擔任各項保護工作云。

房租評議會 今日舉行會議

【本報特訊】津市公署，房屋租賃糾紛評議會，成立以來，本息事寧人之目標，秉公正態度，解決房主與租戶間之糾紛，該會評議委員會，已舉行二次，所有會議審議決定之案件，業經簽呈市長批准，分交主管各局執行，現該會定今日下午三時，在市署舉行第三次評議會議，關於糾紛案件，共有十案，某由委員趙琨，張同亮，李鶴仙，高海澄等，分別核比意見，定今日提出公決，又該會每月支出概算，業已擬定，亦將於席間討論。

聯協議案審議(續)

物議沸騰，致干警譽，在此非常時期，雖未便拆除，然亦應設法疏通，加以整理而利交通。

(乙)辦法：由新民會地區分會，會同各區警察分局，詳細調查，各通衢柵欄門，平日何處應早閉，何處應晚閉，何處可不閉，以及開閉時間，均應早日公布，並責由警察或更夫守候，設有良民，因緊事出入時，准予放行，不得藉口要挾，是否有當，提請公決。

(議決)通過。

(第六十一案)治安軍隊，素質宜求向上，內容宜加充實，以便引起國人重視，而收治安之實效案。

提出者第一地區分會，第三地區分會，第八地區分會，第九地區分會。

(甲)理由：查國家治安之保障，端在軍備，然設施不得其法，則有名無實，且恐爲人輕視不齒，如斯則將缺乏民衆之同情與後援，而治安之前途[illegible]矣，以吾國之治安軍言之，觀其外表，似爲靖安之保障，而以其本質未能盡善，加以待遇不良，優秀者不甘爲伍，遂引起官府及民衆同起輕視之心，故每屆召募，雖經新民會之擴大宣傳，但亦未見踴躍應募，將來東亞建設之根基，與友邦協力之後盾，何所恃乎，爲此謹陳意見敬候公決。

(乙)辦法，一，教化宜加改善，以期能爲純淨衛國保民之分子，而受人之愛重，二，官府首應重視，如召募時之優待及從軍歡送，以引起民衆之欽慕，三，待遇改善，使青年人樂在其中，受訓而無生活之慮，以生勇往邁進之心理，四，宣傳普遍如電影新聞刊物時常揭載其動態予民衆以深刻印像，五，公開檢閱，使一般青年觀之，能引起尚武精神，家族觀之能加以督飭子弟，則募集自易。

(議決)事關軍政，交全聯。

(第六十二案)爲保甲應移歸新民會以符自治之實案。

提出者第九地區分會，旅毯業分會，地毯工人分會，第三地區分會。

(甲)理由：保甲之設，乃爲自治之基礎，當茲成立伊始，由警察局協助，則可如完全聽命警察局，而以命令執行其任務，不符自治精神，新民會爲領導民衆之純民意團體，保甲自應移歸新民會辦理，直接指導庶自治效力，以民衆以意旨自然發展。

(乙)辦法：一，依照保甲制度，將新民會原有之地區分會加以改組與強化，而受新民會之指導，二，凡關治安事項，應與警察局緊密協力，三，保甲長，均應爲義務職，辦公費酌由官方稅收項下補助，無須向民間徵款，以減輕市民擔負。

(議決)交全聯。

(第六十四案)爲使保甲完全宜設保甲指導委員會案。

(提出分會第一地區分會膠皮車業分會)

(甲)理由：保甲原爲市民自衛清鄉之舉，似應由市民自動組織，方合原旨，但保甲之意義，固係本市創辦，自難使每一保甲人員，皆以確切明瞭，推此原因，實係素日缺乏實際之經驗，且保甲費，爲數甚巨，取之於民，即應全數用之於民，不然者，乃累民之政也，故爲保甲制度完善計，則一切必須以民意爲基礎，加以指導，庶使保甲制度，完善無缺也。

(乙)辦法：應由新民會與市公署警察局，合組保甲指導委員會，俾使指導監督，舉凡訓練保甲人員，推進保甲工作，保管保甲經費，莫不由委員會負責辦理之。

(議決)通過

交通關係

(第六十七號)爲全市各地區籌組修路委員會，以助官府不足，而利進行案，提出者第三地區分會。

(甲)理由：本市主要之街道，路面固已修整，但偏街僻巷，坎坷不平，泥濘滿途，官方或限於經費，難期同時修築，而商民爲行路便利，可責成支會長，隨時呈請修築，復查本屆協議會提議修築道路之提案，不下數十件，但目今市署，財政支絀，雖經提議，恐不能全部興修，可否於各地區籌組修路委員會，協助官府進行，以濟急需，至於修路費用，商民分擔，衆擎易舉，想必樂爲。

(乙)辦法：一，於各地區分會，由幹部組成修路委員會，專負領導計劃修築區內道路之責，二，道路工程，簡單者，由分會自修，稍大者，請當局補助，三，費用由當地商民公攤，四，修路人工，利用各保甲勤勞奉公，以代傭工，而省費用，五，請大會訓示，全市支會長，遇有應修道路，而商民樂於輔助者，應負責呈請辦理，俾偏小街巷，同享交通便利之惠。

(議決)事關路政，交全聯。

(第七十案)爲市區溝路應速修築案，提出者第一地區分會，第九地區分會，膠皮車業分會。

(四)理由：查本市爲通商大埠，應普設馬路，便利交通，就刻下情形，除東馬路，及河北大經路，曾加以修葺外，餘皆坑窪不平，天晴塵揚，天雨泥濘，非但人事不便，觀瞻，衛生亦有妨碍，尤以九區爲甚，按九區地溝不通，影響街道，常碍行路之難，如千福寺，自來水大牆，張家胡同，四座坟之溝道，向不通暢，又雙忠廟後水溝一道，經由班家大院，至自來水東大牆內，去年洪水溝渠淤塞，雖經該管地區分會支會長等疏通，奈力量薄弱，推其原因，蓋因千福寺石橋，及慶記粉房石橋過低此致，應使長高則溝水自易宣洩，諸如此類，未可盡舉，總之，應察其需要，覩其癥結，妥爲普遍修築，以維交通，而利衛生。

(乙)辦法：一，修築溝路規定三年計劃，第一年修築主要溝渠，第二年修竣偏街次要溝渠，第三年遍修溝渠，以上用款必鉅，來源由天津海關在天津徵收種種統稅，一律附加一成，以三年爲限，以作修理路政開銷(第一地區分會提議)二，請新民會轉工務局，速飭修路完善辦法，並先加高千福寺及慶記粉房兩個石橋，然後挑挖水溝，(第九地區提議)三，由新民會津市總會，函市署令飭工務局，估計全市修路計劃所需工料，對於重要次要，順序詳細呈報，對於經費，由市署統籌籌畫，惟以款不虛靡，工程速竣爲目的。

賣房產聲明

薛馨古堂薛軸青將自置住房一所計瓦房五十間坐落在西四牌府胡同十二號出賣與胡淑文君爲業現已成立契約倘有對該產權有糾葛債務糾葛等情統限自登報七日內向薛軸青交涉逾期買主概不負責特此聲明 賣主薛軸青 買主胡淑文 同啓 (一八〇)

北京日華生皮收買配給聯合會遷移啓事

查本會假皮革公會辦公因地址狹小現租安定門外五區南綠路乙字一號爲本會會址擇於本月十八日遷移除呈報并分函通知外恐未週知特此登報聲明此啓 (一八〇)

國立北京大學醫學院建築新校舍招標通告

本院擬在本市西安門內西什庫後庫地方建築新校舍凡屬資本殷實富有建築經驗而成績優良各廠商願包此項工程者請自登報之日起至十月廿五日止每日上午九時至十二時下午二時至五時攜帶資歷證明文件及其水印逕赴和外後孫公園本院事務股辦理登記手續至二十六日再行來院接洽經審查合格者照繳押款領取圖說依期投標特此通告

緊要聲明

先父啓燦公於生前與李氏小改相識不意李氏行爲不檢竟乘機竊去先父圖章衣物現款銀行摺據逃事後報案經警將李捕獲成訟經判決離異將失物領回事隔年餘適先父臥病李氏藉故至余家向先父道歉先父逝後李氏挽求親友斡旋並面述苦況姑念其老景堪憐一念之誠復經親友調處今出蘇善費給予李氏會同親友立有脫離字據從此永斷瓜葛各不相識特此聲明 王樹果 率弟 樹森 啓

福豐洋服行

王府井大街路東福豐洋服行前派專人由滬運到大批薄厚呢絨舉行大減價三星期該號此次定價特別低廉顧客甚多現減價日期距今只有兩天欲做便宜服裝仕女何妨一試

新式簿記招函授生

有技能即不患無職業欲應現在急於需要之技能然限於職務而不能離身者惟有投入本會函授部學得新式簿記爲最好良機因爲通信教授不拘時間不曠正業更無須親身來會備有詳章函索時請附郵票四分寄交滿洲國新京中央郵政局私書函箱第八四號即寄(通信時務將向信地址詳細寫明)駐京大通銀行簿記講習會函授部啓 (一八二)

日本打字機股份有限公司北京支店

北京東四南大街一三七號 電話東局三三七二八號 三七二九號
總行 東京
支店 大阪 大連 上海 京城 名古屋 新京
出張所 內外各地
創立 民國四年
資本金 一千五百萬圓
營業科目
華文日文打字機
萬能自動謄寫機及材料
高級印刷機及材料
高級製本機
各種潤滑油
高級事務用品類

西單 隆和百貨店 秋季大減價

萬安公墓管理處啓事

本公墓自建設以來深承各界稱許事屬保障人類幸福免遭暴露之虞以安窀穸起見自應力求設備完美佈置盡善永久保管凡欲置塋地備葬或擬營葬者均可認購佳壤俾亡者入土爲安且免停靈暫寄之煩費委辦碑蓋墳及月亭等事項堅固美觀特備運靈載重汽車隨時代葬如有委託先期接洽可也
處址 西城關才胡同內樂全胡同十二號電話西局二三三二一
墓址 京西香山(章程備索)萬安路南(附郵即寄)
辦公時間 上午十時起 下午四時止
總經理王明德謹啓

京北 大華飯店 新張開幕 優待八扣

▲西單北大街堂子胡同路北 電西一三一〇又三〇一〇 偉大華麗 設備完善 請到大華飯店 要吃美味西餐

本飯店西餐部業經籌備就緒訂於本月十九日正式開幕 ...(小字)

壽守牌 好牙刷 行銷全國 人人歡迎 工料精美 價廉固觀 中國牙刷工廠 東安市場 正街 八號

天久春 謝津堂 香 麝 化血丹

包治 雀斑 面皮粗黑 雀斑 ... 天容料

北京 西紳總會賽馬會 舉行秋季末次加賽第一二天

日期：國曆十月十九日(即星期六) 二十日(即星期日)
地點：北京西便門外跑馬場由下午一點半起賽(新時間)
馬票：有撥票獨得票預猜票以上三種每張售洋二元隨附每次賽馬售票一次預售套票一種每套二十元務於十月十九日以前購取，售票處(台基廠西紳總會)
汽車人力車由北京可以直達跑馬場 入場一律免費

北京支行遷移啓事

本行北京西城支行因地址偏僻狹小不符辦公已於今日遷移西單報子街西單飯店內敬請各界惠臨參觀無任歡迎之至

贈送 變色鉛筆 存數無多 捷足先得 幸勿遲疑

今天與派拉蒙新型派克一特枝或一兩乙種枝或一敬甲種枝律贈派蒙色拉筆變鉛一枝券效有

永遠保用 謹防市上充貨仿冒 驚人偉大盛舉 打破空前紀錄
筆尖：柔如羽毛經久耐用 筆桿：富麗摩登澄潔透明
派拉蒙注墨金筆
實業部註冊本廠最新穎出品暢銷於全國 上流社會已獲得政府當局最榮譽之嘉獎
請君試用 保險滿意 筆中之王
派拉蒙金筆保本廠最新發明構造新奇美麗摩登取吸用14K真金筆頭經久耐用確爲新時代
天津法租界馬家口通順棧內 日租界旭街北口路東 美利時總支行
各地分行：北京分行 ...
特種派拉蒙金筆每枝十二元 甲種派拉蒙每枝七元 乙種派拉蒙每枝特價三元 派拉蒙鉛筆每枝二元五 函購寄費每枝五角
標準金筆

眾瘡瘰癧丸

濕毒保好

贈瘰癧奇方

贈肺癆書

半身不遂 麻木寒腿 救星 體仁堂

同德醫院 特效戒毒 淋病電

北京 王府井大街 中原公司 電話五局二七八
各色條巾緞 每尺一元六毛五
外國印花疊美 每尺二元七毛五
女裝綢地紬 每尺一元三毛五
男裝雅士呢 每尺一元三毛五
男裝鳳林綢 每尺二元〇五分
新花絲絨衣料 每件二十九元五
經濟旗袍料 每件三元二
純毛毛毯 每條由十元〇五起
大宗毛線(顏色齊備) 每磅十七元

西醫函授學校招生

歡迎比較 良機莫失 空前盛舉

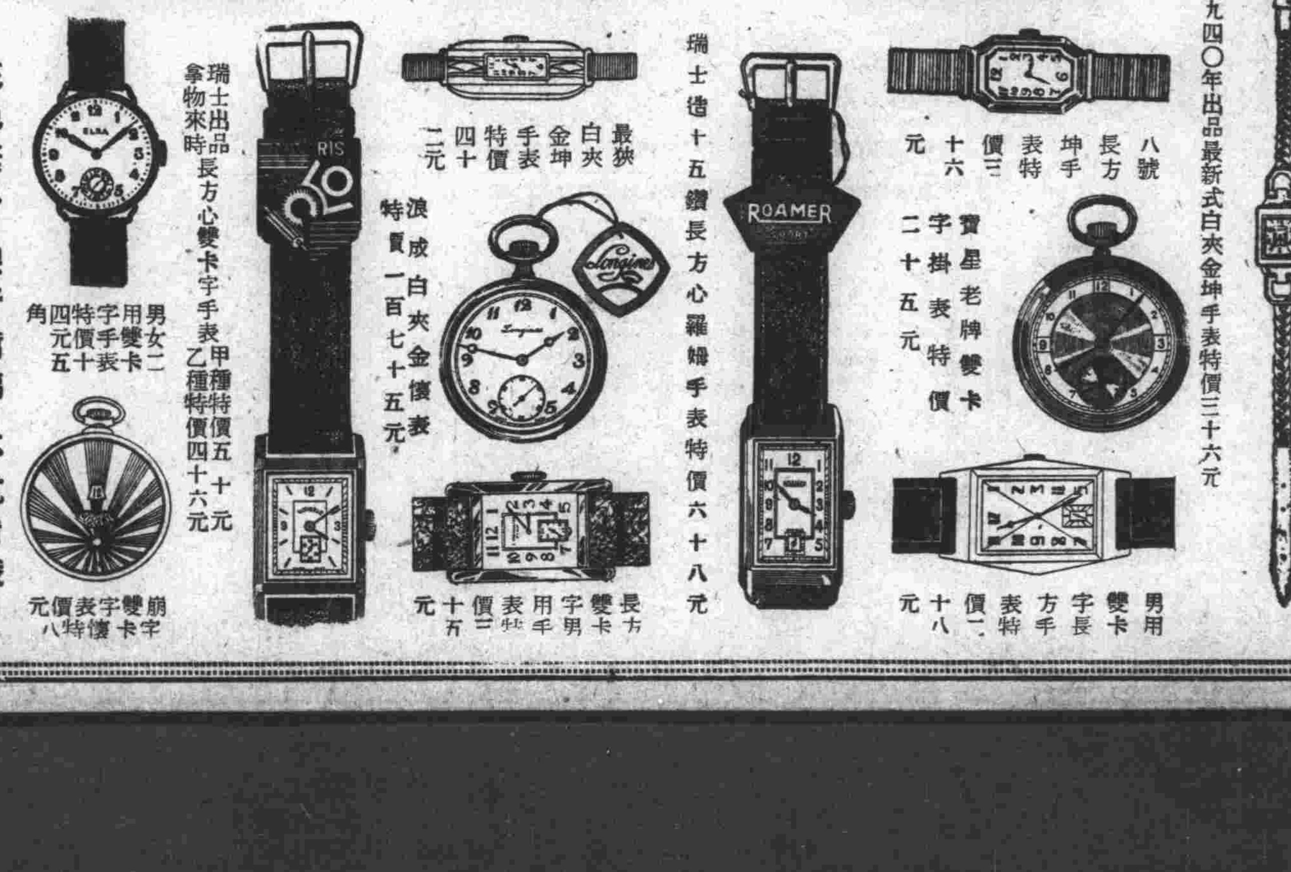

瑞士出品長方心雙卡字手表 甲種特價五十元 乙種特價四十六元
男女二用雙卡字手表特價四十五角
崩雙卡字懷表特價八元
瑞士造十五鑽長方心羅姆手表特價六十八元
最狹白夾金坤手表特價四十二元
浪成白夾金懷表特價一百七十五元
八號長方坤手表特價三十六元
寶星老牌雙卡字掛表特價二十五元
男用雙卡字長方手表特價十八元
長方雙卡字男用手表特價二十五元
一九四〇年出品最新式白夾金坤手表特價三十六元
花色繁多 限于篇幅 不克備載
地址 總號 前門外廊房頭條 支行 前門外大柵欄西 電話南局二一三四
特殊犧牲品不折不扣每人限購一隻 外埠函購各表寄費五角空函恕不奉覆

北京華盛頓鐘表眼鏡行
二十週年紀念
酹謝主顧 舉行大減價三十天
減價期內 鐘表九扣 眼鏡八扣